Пролетарии всех стран, соединяйтесь!

Заря коммунизма

Орган Рамешковского райкома Коммунистической партии Советского Союза и районного Совета депутатов трудящихся Калининской области

№ 156 (5005) | Пятница, 30 декабря 1960 года | Год издания XXX | Цена 15 коп.

В комитете Совета Выставки достижений народного хозяйства СССР

Награждение участников ВДНХ СССР

Комитет Совета Выставки достижений народного хозяйства СССР наградил денежными премиями 186 коллективов предприятий, строек, колхозов и совхозов за активное внедрение в производство лучших образцов машин, технологических процессов и передовых методов труда, экспонируемых на ВДНХ СССР в 1960 году.

Премиями в 100 тысяч рублей награждено 14 предприятий промышленности, 10 колхозов и совхозов, 9 строек.

Премиями в 50 тысяч рублей награждены 52 коллектива и премиями в 25 тысяч рублей—101 коллектив предприятий, колхозов, совхозов и строек.

АГИТАТОРЫ! Вас ждут на фермах

ЗАКАНЧИВАЕТСЯ 1960 год, второй год борьбы за претворение в жизнь великого семилетнего плана. Повсеместно подводятся итоги работы по выполнению принятых обязательств и намечаются новые рубежи на третий год семилетки.

Немало коллективов и отдельных тружеников нашего района с большой гордостью могут сказать, что уходящий в историю год прошел недаром. Они потрудились на славу и выполнили свои обязательства.

В нашей газете уже сообщалось о замечательной победе коллектива баскаковской фермы. Он с честью, досрочно выполнил свое обязательство.

В успехах этой фермы большая доля труда заложена и агитатора—заведующей клубом Веры Николаевны Михайловой. Она постоянно находится среди доярок. Читает журналы, газеты, проводит беседы, рассказывает о передовом опыте. С большой любовью оформила красный уголок. Там есть все для отдыха работников ферм: газеты и журналы, плакаты и призывы, показатели по надою молока. Агитатор В. Н. Михайлова своей работой способствовала сплочению всех животноводов фермы в единый, дружный коллектив.

Большим уважением пользуется агитатор пустораменской фермы учительница Н. М. Булычева. Она проводит систематическую работу с доярками: читает лекции, рассказывает им о внутренней и международной жизни.

К сожалению, не на всех фермах района голос агитатора слышен во всю силу. На береговской ферме колхоза «Вперед» работает молодежь. Она по примеру передовых ферм района решила бороться за звание фермы коммунистического труда. А партийная организация не закрепила за этой фермой опытного агитатора. И здесь по существу нет никакой политической работы. Такое же положение на многих фермах колхозов имени Ленина Рамешковского сельсовета, «Борьба», имени Сталина, «Моряк» и других.

Надо помнить, что работники животноводства в зимний период большую часть времени заняты на ферме. Им подчас некогда почитать газету, послушать радио. А интерес ко всем событиям очень большой. Вот почему они с большим желанием ждут и слушают живое слово агитатора.

Партийным организациям, агитколлективам необходимо в ближайшие дни рассмотреть эти вопросы, закрепить за каждой фермой агитатора, установить контроль за его работой.

Товарищи агитаторы! Помните, что вас ждут работники животноводства, будьте вместе с ними! Систематической работой помогайте им в почетном и благородном труде.

За звание ферм коммунистического труда

Исторические решения XXI съезда КПСС ознаменовали вступление нашей страны в период развернутого коммунистического строительства, вызвали в жизни советского народа небывалый трудовой и политический подъем, нашедший выражение в соревновании за звание ударников, бригад, ферм и предприятий коммунистического труда.

Сейчас в нашем колхозе все фермы соревнуются за звание ферм коммунистического труда. Первой в это движение вступила кузнецовская, затем прудовская, каменская и селищинская фермы.

Доярки заявили, что они все будут настойчиво бороться за высокие надои.

Взволнованным было выступление Ольги Сергеевны Зайцевой.

—Я с первых дней организации колхоза работаю добросовестно,—сказала она. —Теперь тем более приложу все силы к тому, чтобы быть в первых рядах борьбы за большое молоко.

Для того, чтобы животноводы сдержали слово, необходимо обеспечить скот кормами. Задача производства кормов решается работниками полеводства. Поэтому напрашивается вывод о необходимости борьбы за коммунистический труд среди полеводов и, в особенности, механизаторов.

Н. Грачев,
секретарь партбюро колхоза имени Ленина Рамешковского сельсовета.

Коммунистка Н. КУЛАКОВА взяла обязательство

Заканчивается 1960 год. Мы находимся на пороге нового года. Сейчас в нашем колхозе подводятся итоги выполнения социалистических обязательств за 1960 год.

Замечательных успехов добилась телятница Надежда Кулакова. Она вырастила 82 телят. Общий привес животных составил 5112 килограммов. Себестоимость одного килограмма привеса за период летнего нагула составила 2 рубля. Среднесуточный привес каждого теленка—485 граммов.

На состоявшемся недавно партийном собрании, посвященном обсуждению итогов работы районной партконференции, коммунистка Н. Кулакова взяла обязательство вырастить в 1961 году 100 телят и обеспечить среднесуточный привес животного не менее 500 граммов при дальнейшем снижении себестоимости.

—Если правление колхоза подготовит помещение и создаст условия для выращивания и откорма, возьму дополнительно 50 телят,—заявила колхозница.

Честь и хвала передовой труженице!

Л. Шитиков.

Идут впереди

Колхозы „Вперед" и „Трудовик" первыми в нашем районе выполнили годовой план продажи льнопродукции государству. 137 процентов—такой показатель Застолбского колхоза.

Льноводы колхоза „Трудовик" сейчас продолжают продажу льнотресты сверх плана. Они ежедневно доставляют на приемный пункт льнозавода по 25 центнеров льнопродукции.

Близки к выполнению плана колхозы имени Ленина Рамешковского сельского Совета, „Победа", „Путь к коммунизму". Примеру передовиков должны следовать и другие артели.

А. Архангельская.

Завозим минеральные удобрения

Получение высокого урожая льна, кукурузы и других культур немыслимо без внесения в почву удобрений.

Полеводы нашего колхоза стремятся, наряду с вывозкой навоза, запасти к весне как можно больше минеральных удобрений. Сейчас в сельхозартель завозится аммиачная селитра, суперфосфат, калийная соль. Этих ценных удобрений за последние дни завезено 2100 центнеров.

П. Молокова,
счетовод колхоза „Вперед".

ХОРОШИЙ РЕЗУЛЬТАТ

Искусственное осеменение крупного рогатого скота смело пробивает себе дорогу в бригадах колхоза «Победа».

Хороших результатов добился осеменатор В. Смирнов. Работая на корневко-горской ферме, он осеменил 45 коров. Сейчас большая часть коров отелилась.

Новорожденные телята резко выделяются по росту и экстерьеру от телят, полученных при естественной случке.

Хороший результат—лучшее средство борьбы с крикунами и маловерами, которые, к сожалению, не вывелись в нашем колхозе. **А. Бокунов.**

Новое средство повышения урожая

В институте физиологии растений имени К. А. Тимирязева Академии наук СССР Ю. Г. Молотковским под руководством профессора Н. С. Петинова разработан метод повышения устойчивости культурных растений к высокой температуре.

В условиях орошаемого земледелия юга нашей страны основным неблагоприятным фактором для роста и развития растений является высокая температура воздуха. Перегрев растений в полуденные часы нарушает нормальное течение жизненных процессов, вызывает ожоги листьев и в конечном счете снижает урожай.

Установлено, что сопротивляемость растений и перегреву можно повысить искусственно с помощью внекорневых подкормок. Опытные посевы сахарной свеклы, опрысканные слабым раствором солей цинка, в условиях жаркого лета южных районов земледелия заметно повышают урожай. Прибавка урожая сахарной свеклы достигает 35 процентов. Сходные результаты получены и на других культурах.

Предлагаемый метод повышения жароустойчивости культурных растений позволит получать стабильные высокие урожаи на юге страны.

На снимке: кандидат биологических наук Ю. Г. Молотковский определяет содержание белка в листьях сахарной свеклы после обработки раствором солей цинка.

„Главная отличительная черта нашего времени состоит в том, что мировая социалистическая система превращается в решающий фактор развития человеческого общества“...

(Из Заявления Совещания представителей коммунистических и рабочих партий).

□ □

С большим воодушевлением по всей нашей необъятной стране трудящиеся обсуждают исторические документы: Заявление Совещания коммунистических и рабочих партий, Обращение к народам мира. Сегодня мы печатаем отклики на эти документы тружеников нашего района.

Одобряем, поддерживаем!

Труженики нашей сельхозартели имени Сталина вместе со всем советским народом горячо одобряют великие исторические документы—Заявление и Обращение к народам всего мира, принятые Совещанием представителей коммунистических и рабочих партий. В этих документах нашли отражение думы и мысли миллионов людей всего мира, выражены самые благородные задачи—усиления борьбы народов против империализма и колониализма, за всеобщий мир и освобождение порабощенных народов, усиления и сплочения лагеря социализма.

Дав глубокий анализ современной эпохи, основное содержание которой состоит в переходе от капитализма к социализму, представители Совещания начертали развернутую программу деятельности коммунистических и рабочих партий.

С огромной гордостью мы восприняли те положения Заявления, где говорится о том, что главное содержание, главное направление развития человеческого общества в современную эпоху определяет мировая социалистическая система.

Мы радуемся успехами в строительстве социализма в странах народной демократии, тем, что в этих странах уже ликвидированы социально-экономические возможности реставрации капитализма.

В документах Совещания нашло свое отражение признание великих заслуг нашей страны перед всем человечеством. Это она, руководимая коммунистической партией Советского Союза и ленинским ЦК во главе с Н. С. Хрущевым, показывает настоящий пример народам всех стран в решении главных вопросов, связанных с обеспечением мира и улучшением благосостояния трудящихся.

Успехи, которые достигнуты советским народом в области экономики и культурной жизни нашей страны, еще больше воодушевляют колхозников на трудовую активность. Они хорошо понимают, что самым лучшим ответом на Заявление является добросовестный труд, борьба за создание в стране изобилия продуктов сельского хозяйства.

Партком колхоза в настоящее время проводит работу по разъяснению этих документов среди членов колхоза, одновременно мобилизует колхозников на решение хозяйственных задач. Мы ставим своей задачей увеличить урожайность зерновых на 2, картофеля на 40, льноволокна на 1,5 центнеров с гектара. Производство мяса довести до 30 центнеров, молока до 200 центнеров на 100 гектаров сельхозугодий. С целью создания прочной кормовой базы расширить посев кукурузы в 2 раза.

Идя навстречу Пленуму ЦК КПСС, воодушевленные историческими документами Московского Совещания представителей коммунистических и рабочих партий, члены артели прилагают все усилия к тому, чтобы дать нашей стране больше продуктов сельского хозяйства.

Н. Батурин,
секретарь парткома.

Документ огромной важности

С чувством глубокого удовлетворения воспринял советский народ и все прогрессивные люди за рубежом исторические документы Совещания представителей коммунистических и рабочих партий. В принятых этим Совещанием Заявлении и Обращении ко всем народам мира дан глубокий анализ современному международному положению, успехам в борьбе народов за мир, указан дальнейший путь развития человеческого общества под знаменем марксизма-ленинизма.

Меня, как и всех советских людей, радуют огромные успехи в хозяйственном и культурном строительстве СССР и стран социализма. В результате этого внешнеполитический авторитет Советского Союза и всего лагеря социализма неизмеримо возрос. Мы хорошо понимаем, что в борьбе против происков империалистов, за обеспечение мира на земле, советский народ обязан мудрому руководству Коммунистической партии и ее ленинскому ЦК во главе с неутомимым и страстным борцом за мир между народами, за торжество великого дела коммунизма Н. С. Хрущевым.

Оглядываясь в прошлое, знакомясь с итогами прошедшего 1960 года и вступая в новый 1961 год—третий год семилетки, советский народ вполне уверен в новых блестящих успехах в строительстве коммунизма. Единодушно одобряя миролюбивую внешнюю политику советского правительства, трудящиеся нашей страны полны решимости бороться за претворение в жизнь великих предначертаний партии.

А. Хохлов,
член КПСС—пенсионер.

За счастье людей

Миллионы людей погибли в прошлую мировую войну. Прошло немного времени и империалисты вновь дают оружие, но только более разрушительное, в руки реваншистов—недобитых гитлеровских генералов. Они вновь играют с огнем.

Обращение Совещания коммунистических и рабочих партий к народам всего мира разоблачает поджигателей новой войны, и прежде всего империалистов США, в их неблаговидных делах. А ведь правители США в публичных выступлениях клянутся, что они тоже за мир, против войны. Но это только на словах. На самом деле... «американский империализм является главным оплотом мировой реакции и международным жандармом, врагом народов всего мира».

Разбойничать в мире империалистам становится все сложнее. Почему? Потому, что неизмеримо выросли силы мира, что существует могучий социалистический лагерь во главе с СССР.

Все люди мира и доброй воли с горячим одобрением встретили миролюбивый бюджет нашей Родины на 1961 год, от души одобряют внешнюю политику Советского Правительства. И мы все гордимся любимой Родиной, не жалеем сил для ее блага и процветания.

П. Белов,
кочегар хлебопекарни.
С. Рамешки.

Нет, не быть войне!

Мы, люди старшего поколения, хорошо помним безрадостную жизнь при царизме, ужасы и разрушения, приносимые народам войнами.

Теперь, когда канули в вечность все дряхлое и отжившее, когда советский народ, расправив могучие плечи, успешно строит свою счастливую жизнь, мы говорим: нет, не быть войне!

В Заявлении и Обращении коммунистических и рабочих партий ко всем народам мира выражены мысли и стремления всех честных людей. Эти документы нашли горячую поддержку у тружеников нашего колхоза.

Широко обсуждая их в бригадах и фермах, колхозники заявляют, что будем трудиться еще упорнее, чтобы больше дать нашей любимой Родине продуктов сельского хозяйства.

М. Романов, председатель колхоза имени Ленина.

Новый вклад турбостроителей

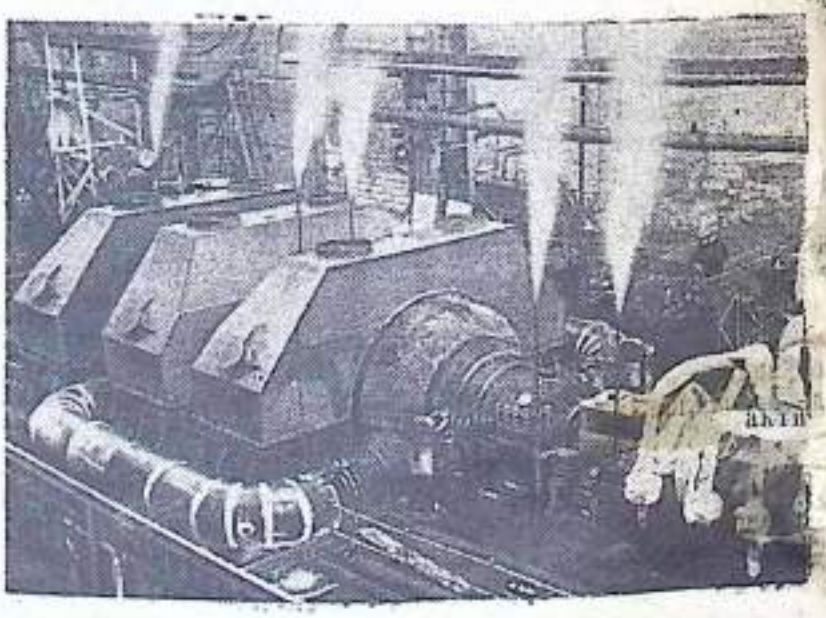

ЛЕНИНГРАД. Большую трудовую победу одержал коллектив Металлического завода—закончена сборка и успешно проведены испытания паровой одновальной турбины мощностью 300 тысяч киловатт. Это новый вклад ленинградских турбостроителей в успешное завершение второго года семилетки.

На снимке: турбина во время испытания.

Фотохроника ТАСС.

За мир и счастье на земле

Мне вспоминаются первые дни Великой Отечественной войны. Спасаясь от фашистского нашествия, тысячи жен и матерей с малолетними детьми, под обстрелом вражеских самолетов эвакуировались в глубокий тыл. Они не хотели быть под пятой фашистского зверя.

С того времени прошло пятнадцать лет. Еще человечество не забыло ужасов второй мировой войны, а империалисты, во главе с Соединенными Штатами Америки, стремятся ввергнуть человечество в новую катастрофу. Теперь уже не является секретом, что в нынешних условиях, при наличии запасов атомного и водородного оружия, война принесла бы колоссальные жертвы.

Но времена изменились. Мир стал не тот и народы стали не те. Состоявшееся в ноябре Московское Совещание коммунистических и рабочих партий и опубликованное Обращение к народам мира наглядно показало действительное лицо империалистического лагеря. Обращение продемонстрировало стремление и волю народов к миру. Оно проникнуто убежденностью в том, что силы мира теперь настолько выросли и окрепли, что могут не дать разжечь империалистам новой войны.

Вместе со всеми простыми людьми колхозники нашей сельхозартели горячо одобряют и от всей души поддерживают Обращение коммунистических и рабочих партий к народам мира и твердо заявляют: не пожалеем сил для дальнейшего процветания любимой Родины.

Л. Шитиков,
секретарь партбюро колхоза „Борьба“.

...дкрепим кормовую базу

Было 90, будет 200

КУКУРУЗА в нашем колхозе используется ... силосная культура. ...ад ... дает большое количе... ... зеленой массы с вы... ...ким содержанием пита... ...ьных веществ. В этом ... у нас было посеяно ... гектаров кукурузы. ...жидания урожайность зеле... ...ой массы на силос в це... ... по колхозу составила ...ен центнеров с гектара.

Передовики получили зна...ительно больше. Так не...ховская бригада, руково... ...мая А. Зайцевым, собра... ...62362 центнера зеленой ...ссы с гектара.

...ращивая кукурузу, мы ...накопляем кормовую базу. ...минулом году в нашем кол... ...зе в заложено 5000 цент... ...ров кукурузного силоса. ...силосовывание этого моло... ...ечно-восковой корма позволяет ...высить продуктивность ...ров.

В деле выращивания ку...узы мы имеем некото... ...рый опыт. Для получения ...ысокого урожая необ... ...ходимо хорошо удобрить ...лву, вести заботливый ...ход за посевами.

...ошлой весной 1960 го... ...да на каждый гектар по... ...ли мы внесли под куку... ...зу 25 тонн навоза. При ...садке в гнезда внесли... ...сь по 2 центнера суперфосфа... ...та, 1,5 тонны перегноя и ...центнера извести на гек...

Посадку кукурузы произ...водили квадратно-гнездовым ...особом. Высевали сорт ...ВИР—42». Норма высева ...ставляла 25 килограммов ...а гектар.

Уход за кукурузой был произведен механизированным способом. Уборку производили вручную.

В 1961 году кукуруза в нашем колхозе будет выращиваться на 200 гектарах. Для повышения плодородия почвы нам предстоит вывести под кукурузные участки 5000 тонн органических удобрений и 150 центнеров минеральных.

Несмотря на неблагоприятные погодные условия —дождь, гололед, отсутствие санного пути, полеводы колхоза вывезли под кукурузу 600 тонн навоза, 300 тонн закомпостировано в смеси с фосфоритной мукой. Минеральные удобрения завезены полностью.

Кукуруза на 90 га будет размещена на старых участках. А 110 гектаров будет посеяно по картофелю. Эти поля из года в год хорошо удобрялись.

Планы посевов доведены до каждой бригады. Будет создано два механизированных звена по уходу за посевами. За механизаторами закрепляются два трактора «Беларусь» и два культиватора КУТС—2,8.

Для внедрения комплексной механизации по возделыванию кукурузы нам потребуется добавочная техника. Недавно мы купили «СКГН—6». Надо купить еще один культиватор, кукурузоуборочный комбайн.

И. Шашков,
председатель колхоза «Победа».

Новая порода свиней

ЭСТОНСКАЯ ССР. Специальная комиссия Министерства сельского хозяйства СССР завершила работу по изучению племенных свиней эстонской внелоухой породной группы. Комиссия признала эту группу новой высокопродуктивной породой беконного направления и предложила присвоить ей наименование Эстонская беконная.

Животные новой породы отличаются выносливостью, большой плодовитостью и хорошими привесами на откорме. К шестимесячному возрасту вес свиней достигает 100 килограммов, среднесуточный привес — 680 граммов.

Эстонская беконная порода создавалась путем скрещивания местных свиней с крупной белой немецкой, финской улучшенной, а также с датскими свиньями.

Учитывая высокие продуктивные качества свиней беконной породы, комиссия предложила для их размножения организовать новые племенные совхозы в Эстонской ССР и областях Российской Федерации.

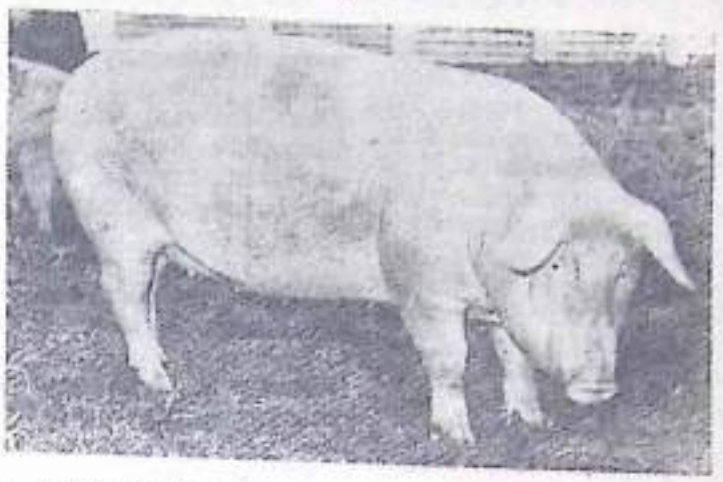

На снимке: свиноматка породы Эстонская беконная. Длина туловища—184 сантиметра, объем груди—165 сантиметров, живой вес — 258 килограммов.

...льше разговора дело не идет

...вшушалинская ферма—одна ...упнейших в колхозе имени ...ичурина. Здесь содержится 80 ...ров. Условия работы доярок ...нижние. Ферма электрифици...вана, есть подвесная же...ная дорога. Следуя почину ...ков колхоза «Весна» Ка...нинского района, коллектив ...мы борется за пудовые ...ои молока.

...наряду с борьбой за уве...ичение производства молока, ...ед животноводами стоит ...ача—снизить себестои...ть молока. Путей решения ...ой задачи много. Большая ...ь принадлежит механиза...

...шушалинской ферме ... электродоильных ...ратов типа «ДА—3». Обо...ован хороший электродо...ьный зал. По всему видно, ...о здесь хотели внедрить ...ктродойку коров. Но до сих ... благие намерения остают... ...непретворенными в жизнь. ...когда четыре месяца назад ...лодой зоотехник тов. Боб...ва прибыла на работу в ...колхоз и ее назначили на ...жность заведующей куша...ской фермой, председа... тов. Смородин говорил:

—Ваша задача внедрить механическую дойку.

—Постараюсь,—таково было стремление зоотехника.

Но дальше разговоров дело не пошло. Председатель колхоза, видимо, забыл о чем он говорил молодому зоотехнику. Ибо ничем иным нельзя объяснить тот факт, что «ДА—3» бездействует.

—Электродоильные аппараты хотят переоборудовать,— говорит тов. Бобцова. —Но этим делом пока никто не занимается.

Механическая дойка коров —стоящее дело. И ее надо применять на практике.

И. Николаев.

На страже интересов колхоза

Из опыта работы ревизионной комиссии

ПРЕДСЕДАТЕЛЕМ ревизионной комиссии я работаю 9 лет. За это время сменилось много председателей колхоза. В жизни коллективного хозяйства произошли большие изменения. Каждый год менялся и состав ревизионной комиссии. После укрупнения колхоза число членов комиссии возросло до 9 человек.

Нынешний состав ревкомиссии избран в феврале 1960 года на отчетно-выборном собрании колхозников.

В своей работе ревкомиссия руководствуется Уставом сельхозартели. Мы проверяем расходование денежных средств и материалов, наличие машин и орудий, следим как развивается общественное животноводство, как идут расчеты с колхозниками.

В апреле у нас менялся кассир. Мария Агапова сдавала кассу Лидии Ласточкиной. Смена должностей не прошла мимо внимания ревкомиссии. Мы со всей тщательностью проверили кассу. Поступление и расход денег оформлялись соответствующими документами. Недостачи по кассе не было.

Контролируя деятельность подотчетных лиц, ревкомиссия в последние годы не находила крупных недостач и нарушений финансовой дисциплины со стороны руководителей и счетных работников. И это радует нас. Значит растет сознательность людей. А ведь 7—8 лет назад мы сталкивались с явной безответственностью не только бригадиров, кладовщиков, но и председателей.

Вот сейчас, мне вспомнились 1952—1954 годы. Председателем колхоза в то время у нас был Новожилов. Ревкомиссия выявила, что руководитель колхоза присвоил облигаций на 1000 рублей. Колхозный радиоприемник взял себе на квартиру.

Ревкомиссия предложила счетоводу облигации и радиоприемник занести в лицевой счет председателя. Это гарантировало их возврат в колхоз.

Много было в то время и других нарушений хозяйственной и финансовой деятельности. Горючее покупалось по 2 рубля за литр, а проводилось по документам как купленное по 3 рубля. На этом нечестные люди наживались. Общественное хозяйство несло ущерб.

В этом году мы проводим третью ревизию. Вторую по счету ревизию сделали после окончания весеннего сева в июне. В городысовской бригаде у кладовщика А. Душнова выявили излишки 307 килограммов льносемян. Говорит, что излишки хуже недостачи. Но мы разобрались с этим делом. Оказалось, что кладовщик не оприходовал поступление льносемян после уборки. Ревкомиссия предложила оприходовать семена и улучшить учет по кладовой.

В леоновской бригаде у кладовщика Марии Грунистиковой выявили недостачу 230 килограммов овса. Поверить в то, что это зерно похищено, мы не могли. За год через кладовую прошло много продовольственного и семенного материала. Овес поступал влажный. После сушки же вес зерна изменился.

Ревкомиссия предложила правлению колхоза списать недостающее количество овса как естественную усушку.

Проверив правильность расчетов с колхозниками, комиссия установила, что все члены артели рассчитаны деньгами по 3 рубля на трудодень по ноябрь. Зерна выдано авансом по июль по 700 граммов на трудодень.

Защищая интересы колхозников, мы предложили правлению колхоза в январе 1961 года полностью произвести расчеты с членами артели за весь 1960 год.

Уходящий год был годом борьбы за дальнейшее повышение урожайности и увеличение производства животноводческой продукции.

—Снижать себестоимость зерна, мяса, молока—такая задача стоит перед тружениками колхоза. Это требует экономно расходовать колхозные денежные средства, беречь каждый рубль. У нас же на покупку запасных частей расходуется в несколько раз больше, чем положено. Это происходит потому, что многие запасные части покупаются у спекулянтов в городе Калинине.

Ревкомиссия предложила правлению колхоза впредь запретить покупку запчастей у частных лиц. Оплачивать счета только те, которые оформлены в магазинах.

Почетна и ответственна должность председателя колхозной ревкомиссии. Он должен быть принципиальным, честным человеком.

Хочу посоветовать молодым, начинающим председателям ревизионных комиссий, не проходить мимо нарушений финансовой дисциплины, вовремя выявлять недостатки, вести контроль за учетом производимой продукции.

Ф. Семенов,
председатель ревизионной комиссии колхоза «Путь к коммунизму».

ОДНА ИЗ НАИБОЛЕЕ ВАЖНЫХ ЗАДАЧ В СЕЛЬСКОМ ХОЗЯЙСТВЕ—ПОВЫШЕНИЕ ПРОИЗВОДИТЕЛЬНОСТИ ТРУДА И СНИЖЕНИЕ СЕБЕСТОИМОСТИ СЕЛЬСКОХОЗЯЙСТВЕННОЙ ПРОДУКЦИИ. Надо обеспечить значительный рост валовой продукции при уменьшении затрат труда и средств на ее производство.

Теперь, когда колхозы окрепли, поднялась их техническая оснащенность, выросли кадры, имеется все необходимое для того, чтобы в течение семилетия резко поднять производительность труда и снизить себестоимость сельскохозяйственной продукции. (Из доклада Н. С. Хрущева на XXI съезде КПСС.)

В Казахстане образован Целинный край

Президиум Верховного Совета Казахской ССР издал Указ об образовании Целинного края в составе республики. В этот край включены территории Акмолинской, Кокчетавской, Кустанайской, Павлодарской и Северо-Казахстанской областей, административный и культурный центр нового края—г. Акмолинск. Акмолинская область упраздняется, ее районы будут находиться в непосредственном подчинении краевых организаций.

Обреченный историей

Шум великой битвы доносит до нас горячий ветер Африки. Он, как нельзя более точно, подтверждает слова Обращения участников Совещания представителей коммунистических и рабочих партий к народам всего мира: «К новой жизни пробуждается Африка, народы которой больше всех страдали под бичом колониального рабства и варварской эксплуатации. Создавая свои независимые государства, народы Африки выходят на историческую арену как молодая, все более самостоятельная и миролюбивая сила».

Несколько лет назад на страницах шведской газеты «Ню даг» был опубликован рисунок, озаглавленный «Африка начинает подниматься». На нем изображен африканец, могучими мускулистыми руками разрывающий на куски стальные цепи. Какой огромный смысл приобрел этот рисунок сегодня! Фигура, изображенная шведским художником, символизирует собой Африку наших дней — обширный континент от пустыни Сахары на севере до пустыни Калахари на юге, объятый неугасимым пламенем национально-освободительной борьбы.

Во весь рост поднялись миллионы африканцев. Они требуют права быть хозяином в своем собственном доме. Когда-нибудь историки национально-освободительной борьбы африканских народов отведут 1960 году, который уже сейчас называют годом Африки, отдельную главу. И они будут правы.

Из-под господства колонизаторов в 1960 году вырвалось более 80 миллионов человек. На карте «черного континента» появилось шестнадцать новых независимых государств: Камерун, Того, Мали, Сенегал, бывшее Бельгийское Конго, Сомали, Нигер, Верхняя Вольта, бывшее Французское Конго, Берег Слоновой Кости, Чад, Мальгашская и Центральноафриканская республики, Дагомея, Габон, Нигерия.

Ныне уже свыше половины территории Африки и почти три четверти ее населения находятся вне колониальной системы империализма. Сама жизнь подтверждает правоту слов Н. С. Хрущева: «Рушатся и основательно рушатся последние бастионы изжившей себя колониальной системы, и это является одним из знаменательных факторов нашего времени».

В свое время, разрезая на ломти лакомый «африканский пирог», колонизаторы без устали повторяли, что они-де несут народам «черного континента» свет и прогресс, что они выполняют благородную «цивилизаторскую» миссию. Ныне перед всем миром предстали плоды этой «цивилизации» на африканском континенте: неграмотность, болезни, нищета, отсталая экономика.

Неграмотность среди взрослого населения составляет 80—85 процентов, а на отдельных территориях—90 процентов. В Анголе только два процента детей коренных жителей посещают школу. Среди шестимиллионного населения Мозамбика лишь один человек имеет высшее образование. Средняя продолжительность жизни африканцев едва превышает тридцать лет. В Африке каждый четвертый ребенок умирает, не дожив до года.

Африканцы никогда не мирились с положением бесправных рабов. Долгие годы вели они упорную борьбу за свое освобождение. И вот огромный континент, территория которого в тридцать три раза больше площади Англии, Франции, Бельгии и Португалии, вместе взятых, все быстрее идет к полному освобождению.

В середине декабря 1960 года Генеральная Ассамблея ООН по инициативе Советского Союза приняла Декларацию о предоставлении независимости колониальным странам и народам, о полной и окончательной ликвидации колониализма.

Итак, время колониализма сочтено. Но и в последний свой час он способен причинить много горя и страданий народам, унести много жертв. Империалистические хищники ведут неистовые контратаки на борцов за свободу, учиняют над ними кровавые расправы.

Шесть лет французские колонизаторы ведут грязную войну в Алжире, пытаясь сломить волю героического народа, требующего независимости. Колонизаторы во главе с США и с помощью ООН предпринимают агрессию против молодой Республики Конго, стремясь задушить ее независимость, растащить страну по кускам, чтобы продолжать хозяйничать в ней.

«Колониализм уходит из Африки в парадную дверь, но он возвращается в окно». Это образное выражение одного из африканских делегатов в ООН полностью отображает действительность. Используя экономическую отсталость молодых африканских государств, остру нехватку в них национальных кадров, империалисты повсюду расставляют всевозможные капканы, навязывают свою «помощь».

Африканцы отлично знают цену этой американской «помощи». Она может привести лишь к новому закабалению. А они не хотят идти в новую кабалу. Африка хочет идти по пути национального возрождения.

Дм. Казарин.

К СОБЫТИЯМ В АЛЖИРЕ

В крупных алжирских городах продолжаются массовые манифестации.

Патриоты Алжира требуют предоставления независимости.

Карательные действия французских властей не сломят решимости свободолюбивого алжирского народа.

На снимке: демонстранты с флагами и плакатами „Алжир—алжирский".

Когда будет сделан мост?

Между д. Десятильники и д. Зубцово протекает речка Ивица, которая в период весеннего половодья несет много воды.

Моста через речку нет, а поэтому грузовые автомашины, цистерны с молоком и бензином вынуждены переезжать реку, что составляет большие трудности.

В самом деле, берега этой речки болотистые и проехать через нее очень трудно. Транспорт ломается и портится. Дизельные гусеничные тракторы ежедневно вытаскивают тросами застрявшие машины.

Не настала ли пора сделать мост и соединить два колхоза «Память Сталина» и имени Калинина.

П. Стефановский.

Из писем в редакцию

В традиции

Тринадцать лет физкультурный коллектив нашей школы проводит традиционное соревнование по гимнастике. Мы убедились, что организация спортивных вечеров способствует хорошему отдыху учащихся, повышает дисциплину и успеваемость. В текущем году в соревнованиях приняло участие 400 учеников.

Подготовку к этим соревнованиям совет коллектива физической культуры начал в октябре. Было разработано положение о соревновании, с ним ознакомили физоргов, составили график пользования спортивным залом. Для ведения соревнования подготовили из учащихся судей. Провели беседы по классам, подготовили необходимую документацию, повязки, оформили зал.

23-го декабря в 6 часов вечера ровными шеренгами выстроились учащиеся 7—10 классов. Судья Николай Блинов—ученик 10 класса, доложил директору школы о готовности физкультурников начать соревнования. Председатель совета физкультурного коллектива школы Анатолий Шлапак, коротко рассказав о достигнутых результатах физкультурников школы, объявил порядок соревнования.

На пяти снарядах учащиеся вступили в спортивную борьбу.

Защищая честь своего класса, на двух снарядах лучшего результата добился Виктор Цветков. Одноклассники переживают, сумеет ли он занять первое место и в третьем упражнении. Проходит несколько минут, и десятиклассник В. Цветков завоевывает первенство в гимнастическом троеборье.

В перерыве выступили с показательными упражнениями члены гимнастической секции.

Все чаще и чаще в зале слышны громкие аплодисменты ребят за победу того или другого участника соревнований.

Отличного результата по группе девушек добилась Нина Корнева. Хорошо так же выступила Тамара Антонова, Нина Кузьмина, Лид Крупенникова, Тамара Данилова, Николай Блинов, Анатолий Кирсанов, Галин Александрова и другие.

На другой день в гимнастическом троеборье соревновались учащиеся 4—6 классов. Первенство занял 4-«Б» класс. По 5—6—6 «А» класс 7—8—8 «Б» класс, по 9—1 —10 «А» класс.

До этого учебного года соревнованиях у нас выс пали сборные команды кл сов, теперь же приняли у стие все ученики 4- классов, которые были щены врачом к соревнова ям.

Директор школы тов. См нов вручил значки ГТО у никам 9—10 классов, к рые полностью закончили сдачу норм, и объявил б годарность 108 учащимся хорошие результаты в уч и спорте.

Команды, занявшие 1- места, награждены дипло ми.

В организации физичес культуры вся наша раб направлена на то, что дать ученикам хорошее з ровье, воспитать их силь ми духом и телом. Подго вить каждого ученика к му, чтобы после окон школы он стал дейст строителем коммунизма

А. Куд

ст. преподаватель культуры Рамешков средней шко

Наведите порядок!

Вот уже около месяца не работает магазин в д. Волково Кушалинского сельпо. Колхозники и служащие вынуждены ходить за хлебом за несколько километров, в Кушалино. Об этом неоднократно сообщалось председателю сельпо тов. Дорошенко и председателю райпотребсоюза тов. Рягину. Но до сих пор мер никаких не принято.

До сих пор не выполнено решение общего собрания членов пайщиков об открытии продуктового ларька в д. Конищево.

Пора бы выше упомянутым товарищам навести порядок в снабжении населения продуктами.

Глазунова, Васильева, Белякова и др.,
учителя Конищевской школы.

Редактор И. Ф. КОЛГАН

Сельхозартель „Прогр предлагает гражданам с. Ра шек и окрестных деревень, состоящих членами колхоза, вн ти плату за выпас скота в году. После указанного срока д ло о взыскании будет передано суд.

АДРЕС РЕДАКЦИИ: с. Рамешки, Комсомольская ул. дом № 20. Телефоны: редактора и секретаря № 48, заместителя редактора и директора типографии № 96.

Заказ 3128. Рамешковская типография заведующие отделами сельского хозяйства, писем и массовой работы № 108. Тираж 4500